Avril 2018

Vivre à Etrépagny

Le Journal d'informations de la ville d'Etrépagny
www.etrepagny.fr

Mairie Étrépagny

Ville Fleurie

FÊTE DES FLEURS ET DES JARDINS

P3

Les bons conseils de Gérard Farcy

Budget 2018. Pas d'augmentation des taux des impôts.

Chèque énergie : **+ 50 €** de la ville

P4

Travaux au stade de foot. Un parking de 100 places, de nouveaux vestiaires-sanitaires : le public et les 210 licenciés de l'Use Football vont apprécier ce nouveau confort !

P6

État civil. Demande de passeports, pacs, démarches en ligne... Les actes d'état civil sont en nette progression à Etrépagny.

P12

Éditorial

Soyons les acteurs de notre ville

Le budget de la commune a été validé pour l'année 2018.

*Une nouvelle fois, **une gestion rigoureuse, mais ambitieuse, s'impose**. L'objectif reste clair :*

- ***l'amélioration du cadre de vie** et la maîtrise de l'urbanisme*
- ***le renforcement de la sécurité** dans les déplacements*
- ***la dynamique commerciale** et la présence du **service public***
- ***la réussite scolaire** à travers le numérique*
- ***la modernisation et l'adaptation des infrastructures** sportives et culturelles notamment footballistiques et musicales.*

*Pour réussir, il s'agit d'**un effort quotidien de maîtrise des dépenses de fonctionnement,** mais notre volonté est totale, pour **mener à bien les projets attendus**.*

*De nombreuses manifestations vont rythmer les prochains mois dont la **Fête des fleurs et jardins**, le **samedi 21 avril 2018** : une journée dédiée à la nature et à la protection de l'environnement. **Venez nombreux** y faire des achats pour embellir votre maison, votre jardin, profiter des animations ou tout simplement flâner parmi les étals…*

***Soyons les acteurs de notre ville, que nous voulons solidaire et citoyenne, en participant aux nombreuses manifestations** organisées par la ville et les associations.*

Pierre Beaufils
Maire

FLEURISSEMENT

Un cadre de vie récompensé pour sa qualité paysagère

Etrépagny a obtenu la **labellisation de sa première fleur par l'organisme des Villes et villages fleuris ainsi que le prix de l'aménagement urbain**. Celui-ci récompense les communes ayant réalisé **un aménagement urbain et paysager de grande qualité**. Pour Etrépagny, il s'agit des entrées de ville, du cimetière, de l'allée cyclo-pédestre et du parc public, de la rue Albert Camus, de l'école G. Delamare et de son petit lotissement.

Un effort collectif

Ces récompenses viennent **saluer le travail fourni par les équipes municipales** qui s'attachent à assurer un cadre de vie agréable et propre. Elles tiennent aussi compte de **l'implication des habitants dans le fleurissement et l'embellissement de leur ville**. Samedi 18 novembre 2017, **la municipalité a ainsi remercié les lauréats du concours de maisons fleuries** pour les encourager à **poursuivre leur effort de décoration**.

Le 18 novembre 2017, les habitants ont été nombreux à être récompensés pour leur contribution à l'embellissement de la ville

OBJECTIF 2 FLEURS !

CONSEIL NATIONAL Ville Fleurie DES VILLES ET VILLAGES FLEURIS

À vos gants... Prêts ? Plantez !

En Alsace, les façades fleuries font l'admiration de tous

Une ville belle, agréable et fleurie, c'est une ville où il fait bon vivre. Une ville que l'on est fier d'habiter et de faire découvrir aux autres. Ce résultat réclame **un investissement quotidien de la part des équipes municipales** pour maintenir la propreté des rues et des espaces paysagers. Mais, pour qu'une localité soit réellement jolie, il faut qu'elle le soit dans son ensemble et pas uniquement dans l'espace public. Cela demande **un investissement personnel de la population**. Pour preuve, les villages alsaciens tant admirés des touristes !

Objectif, une deuxième fleur !

L'objectif est de parvenir à obtenir une deuxième fleur et de faire en sorte qu'Etrépagny s'inscrive dans l'esprit des gens comme une ville plaisante. **La commune a la chance de posséder un patrimoine architectural de qualité. Il reste à le sublimer**, alors, « à vos gants de jardinage... Prêts ? Plantez ! ».

SAMEDI 21 AVRIL

FÊTE DES FLEURS ET DES JARDINS

Des idées et des conseils pour embellir balcons et jardins

Samedi 21 avril de 10h à 17h, la Fête des Fleurs et des jardins s'installe pour la seconde année au jardin public. Venez-y nombreux dénicher des idées nouvelles ou recueillir les précieux conseils du jardinier Gérard Farcy - meilleur ouvrier de France et pendant longtemps chroniqueur sur radio France Bleu Normandie - pour aménager ou embellir vos balcons, terrasses et jardins.

Des animations pour toute la famille

- **Atelier rempotage** : pour les enfants, avec le service Espaces verts
- **Concert de l'Harmonie municipale** : à 10h30
- **Ferme pédagogique** : venez découvrir les animaux de la ferme
- **Sculptures sur fruits** : l'art de rendre les fruits aussi beaux que bons
- **Caricatures** : venez vous faire croquer la pomme !
- **Vélos fleuris** : présentés par le club l'Automne
- **Promenades en calèche** dans les rues de la ville : découvrez Etrépagny autrement
- **Photocall** : jouez la star le temps d'une photo
- **Les Jazzdiniers** : *Petite Fleur, Les Oignons...* Un jazz très buccolique !

Et aussi des stands et bien d'autres activités autour du jardinage !

Vivre à Etrépagny - Avril 2018

Une gestion rigoureuse mais ambitieuse sans augmenter les taux des ménages

Malgré une conjoncture économique contrainte, **les dépenses de fonctionnement et de personnel restent maîtrisées**. L'inflation de 1 % en 2017 aura néanmoins **un impact sur le coût des matières premières** : la municipalité entend **contrôler au mieux cette hausse en poursuivant son suivi mensuel et rigoureux des consommations d'eau, d'électricité, de gaz, de télécom et de fuel**. Dans ce contexte, les élus ont choisi de concentrer le budget sur les préoccupations essentielles et la finalisation des projets en cours, sans réduire les services publics.

Maintien du soutien aux associations

Consciente du rôle important joué par ces organismes dans la dynamique de la ville, la municipalité a réussi à maintenir (pour le CCAS) et à augmenter (pour les associations) le montant des subventions versées :

- **380 000 €** aux associations
- **150 000 €** au Centre communal d'action sociale (Ccas)

Une fiscalité contenue

Grâce à une gestion stricte et malgré la baisse des dotations de l'État, la municipalité est parvenue à ne pas augmenter le taux de fiscalité des ménages.

Taxes	Etrépagny				Taux moyens nationaux 2017
	2015	2016	2017	2018	
Habitation	15,92 %	15,92 %	16,09 %	**16,09 %**	**24,47%**
Foncier bâti	22,65 %	22,65 %	22,90 %	**22,90 %**	**21%**
Foncier non bâti	33,72 %	33,72 %	34,09 %	**34,09 %**	**49,46%**
CFE	14,37 %	14,37 %			

Source : Direction générale des finances publiques (Éléments de référence nationaux de fiscalité directe locale)

3 957 326 € - 3 400 326 € = 557 000 € disponibles pour réaliser les projets

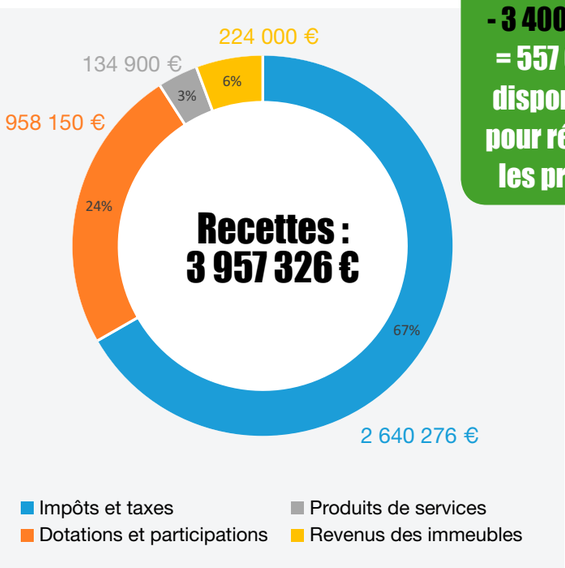

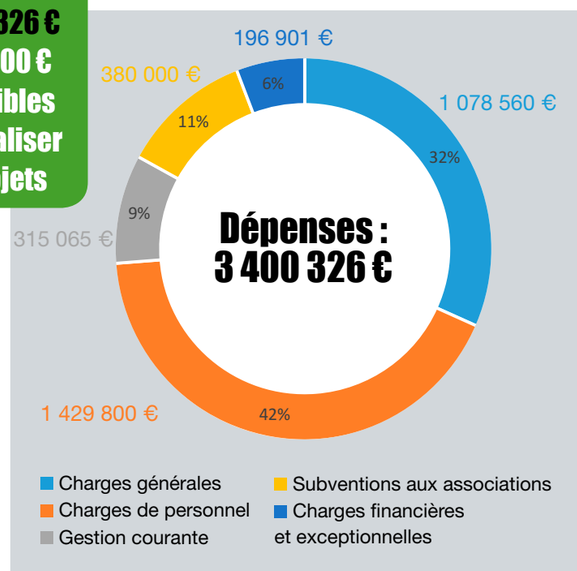

Les projets inscrits au budget 2018

Aménagements urbains - Environnement - Cimetière

- Prolongement **rue des Mareyeurs** : 100 000 €
- **Enfouissement des réseaux rue Aristide-Briand** :
  - Électricité : 150 833,33 €
  - France Télécom : 31 666,67 €
- **Éclairage public rue Aristide Briand** : 70 000 €
- Travaux de sécurité **rue du Chemin de Fer** : 220 000 €
- Programme annuel de **travaux de voirie**
- **Cimetières** : cavurnes (plaques) : 5 000 €
- Travaux pour économie d'énergie sur l'**éclairage public** : 25 000 €

Équipements sportifs

- **Stade de football**
  - Aménagement parking : 295 120 €
  - Vestiaires-sanitaires : 505 000 €
  - Tribune 134 190 €
  - Entretien annuel pelouse : 14 052 €
- **Tennis**
  - Entretien annuel des courts : 11 000 €

École maternelle

- **Jeu extérieur** : 7 000 €

Patrimoine bâti

- **Réhabilitation de 5 logements** derrière le groupe scolaire : 350 000 €
- Mur du **Lavoir** : 5 000 €
- Contrôle de sécurité de la tribune de la **salle Jacques-Brel** : 7 000 €

Matériels

- Matériels & mobiliers divers : 20 000 €

Projets à l'étude

- Modernisation **entrée de Ville, rue Saint-Maur**
- **Les Marronniers - Saint-Martin**
- **Compteur du marché** (place de la mairie)
- **École primaire** : rénovation de classes
- Achat logiciels & matériel informatique
- **Remplacement d'un véhicule** aux Espaces verts

Les priorités du budget 2018

- Améliorer le cadre de vie.
- Favoriser l'accueil de commerces et de services à la personne en centre-bourg.
- Développer une offre de logement en cœur urbain.
- Soutenir la vie associative locale.
- Se doter d'équipements sportifs de qualité.
- Offrir des animations aux jeunes.
- Promouvoir le lien intergénérationnel.
- Préserver la tranquillité publique.

SOLIDARITÉ

Chèque énergie : la ville abonde l'aide de l'État

Depuis le 1er janvier 2018, le chèque énergie remplace les tarifs sociaux de l'énergie. Accordé par l'État, aux ménages à revenus modestes, **ce chèque ne peut être encaissé auprès d'une banque** : il est nominatif et **aide à payer les factures d'énergie du logement**, électricité, gaz, fioul domestique ou autres combustibles de chauffage (bois, etc.) ainsi que certaines dépenses de rénovation énergétique. Il est **accompagné d'une attestation ouvrant droit à des réductions et une protection complémentaire** auprès des fournisseurs d'électricité et de gaz naturel :

- **en cas de déménagement**, pas de frais de mise en service.
- **en cas d'incident de paiement**, maintien de la puissance électrique durant la période hivernale et exonération ou réduction des frais qui en découlent.

Le chèque énergie est accordé sous plafond de ressources : de 7 700 €/ an pour une personne vivant seule à 16 170 € pour un couple avec 2 enfants. **Il est envoyé par courrier postal par les services fiscaux**. Pour en bénéficier, il **faut donc avoir déclaré ses revenus** (même faibles ou nuls) et **habiter un logement soumis à la taxe d'habitation** (même si on en est exonéré). Son montant (de 48 € à 227 €) dépend du niveau de revenus et de la composition du ménage.

Pour savoir si vous pouvez en bénéficier : www.chequeenergie.gouv.fr rubrique Espace bénéficiaire/vérifier mon éligibilité

Une aide supplémentaire de la ville

Les élus de la ville d'Etrépagny ont décidé d'accorder une aide supplémentaire de 50 € aux bénéficiaires du chèque énergie. Pour cela, ils doivent **présenter en mairie l'attestation reçue avec le chèque**.

STADE DE FOOTBALL

De nouveaux vestiaires au stade de football...

Devenus vétustes et inadaptés, les équipements du stade de football ne correspondaient plus aux besoins des sportifs et du public et ne permettaient pas l'accueil d'une équipe féminine. La municipalité a donc décidé la rénovation complète des installations avec **la construction de nouveaux vestiaires-sanitaires, d'une nouvelle tribune et la création d'un parking de 100 places**. Le cabinet choisi pour la réalisation du projet est l'Atelier d'architecture vernonnais AACD. Les entreprises et bureaux d'études retenus sont tous haut-normands et, pour la majorité, eurois.

Le nouveau bâtiment abritera 4 vestiaires joueurs , 2 vestiaires arbitres, des sanitaires publics, un club-house, un local de rangement et un local technique.

INFOS CLÉS

- Architecte : Atelier d'architecture AACD - Vernon
- Début du chantier : 29 janvier 2018
- Réception des vestiaires : fin juillet
- Remplacement de la tribune : début septembre pour 4 mois de travaux
- Nombre d'entreprises intervenant sur le chantier : 9
- Budget tranche ferme (vestiaires-sanitaires) : 1,24 M€
- Subventions obtenues : 272 617 € de la Dotation d'équipements des territoires ruraux (DETR) et 46 700 € de la Fédération française de football.

Des installations aux nouvelles normes

Les nouveaux vestiaires, d'**une superficie de 245 m²**, accessibles aux personnes à mobilité réduite, seront équipés, entre autres, d'un pédiluve, de 14 colonnes de douche, de 10 lavabos, de 8 WC (dont 2 accessibles au public). En période hivernale, des convecteurs radiants assureront le chauffage des locaux. Avec leur façade bois, **les nouveaux vestiaires-sanitaires allieront à la fois sobriété et esthétique**.
Leur construction a nécessité la démolition de l'actuelle buvette.

Les installations obsolètes ont été démolies et 100 places de parking vont être créées.

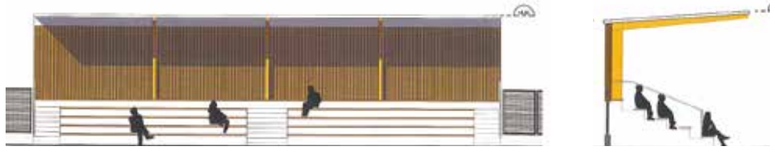

La construction de la nouvelle tribune débutera en septembre

Plus de 200 licenciés concernés !

Répartition des joueurs

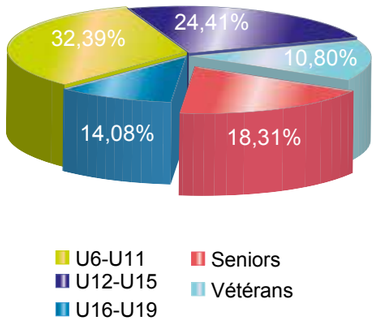

L'équipe U15, lors de son dernier match joué à domicile

PAROLE DE PRÉSIDENT

« La formation des jeunes joueurs est au cœur de mes préoccupations et notre comité de direction met tout en œuvre pour être à la hauteur de leurs ambitions. Nous nous attachons en priorité à mettre en avant les valeurs essentielles de travail, de respect, de fair-play et de dépassement de soi.

Les résultats obtenus la saison dernière sont, pour nous, à la fois une fierté et une récompense pour tout le travail accompli depuis plusieurs saisons. Il n'y a pas de hasard : la réussite ne s'obtient pas sur un malentendu ou un concours de circonstances : elle est le fruit de ce travail mené collectivement. »

Patrice Houdart
Président de l'Use football

Avec 210 licenciés, 14 équipes et une équipe de gardiens de but dirigée par Alexandre Moreira, la section football représente l'une des plus importantes de l'Use Etrépagny. « ***Nous avons la chance d'avoir 2 entraîneurs et 4 éducateurs diplômés fédéraux ainsi qu'un arbitre officiel,*** *Christian Chudzicki* » détaille Patrice Houdart, président de la section depuis maintenant 2 ans après avoir assuré, 32 ans durant, le poste de secrétaire. Ils sont épaulés dans leur tâche par les autres dirigeants du club et, si le départ d'un éducateur n'a pas permis à la section d'accueillir, cette année, les jeunes de 6 et 7 ans (U6-U7), cette situation devrait trouver une solution pour la rentrée prochaine.

Pourquoi pas une équipe féminine ?

C'est avec impatience que les joueurs attendent aussi, pour le début de la prochaine saison, leurs vestiaires flambants neufs. Une délégation municipale, emmenée par le maire accompagné de Patrice Houdart, avait auparavant visité les installations d'autres villes pour bénéficier de leur retour d'expérience et les aider dans le choix des nouveaux vestiaires-sanitaires. Ceux-ci devraient hisser les installations du club de la catégorie 6 (la dernière) à la catégorie 5 : la 1 étant généralement décernée aux prestigieux équipements des clubs de Ligue 1.
Les 4 vestiaires joueurs et les 2 vestiaires arbitres vont également **permettre au club de recevoir 2 équipes** et même d'envisager désormais **la création d'une équipe féminine** !

Des résultats encourageants

Les joueurs n'attendent pas de bénéficier de meilleures conditions d'entraînement pour aligner les bons résultats. Ainsi, après avoir remporté le titre de champions de 2e série avec une seule défaite, **l'équipe U13 a décroché sa place en finale départementale**, tandis que les U11 ont remporté un tournoi amical dans le département de l'Aisne.
Comme tout président de club, Patrice Houdart espère une montée de ses équipes en catégorie supérieure. Peut-être un espoir à venir du côté des seniors ?

AMÉNAGEMENTS

Priorité à la sécurité !

Devant la Résidence Sainte-Geneviève, la pose de la clôture vient compléter les aménagements de sécurité réalisés précédemment.

Au pied de l'immeuble Normandie, les enfants peuvent désormais jouer en toute sécurité.

Rue Saint-Martin, la première partie de la liaison douce apporte de la sécurité aux piétons et aux cyclistes.

ÉCOLE DE MUSIQUE ET DE DANSE

Le point sur le chantier...

Les travaux sont en bonne voie : les entreprises ont entamé la pose des revêtements de sol (carrelage), les peintures, l'installation de chauffage et la plomberie.

HABITAT

Réhabilitation de 5 logements au lotissement Georges Delamare

Logements groupés

Logement individuel

Toitures neuves et isolées

Rénovation intérieure complète de 2 logements

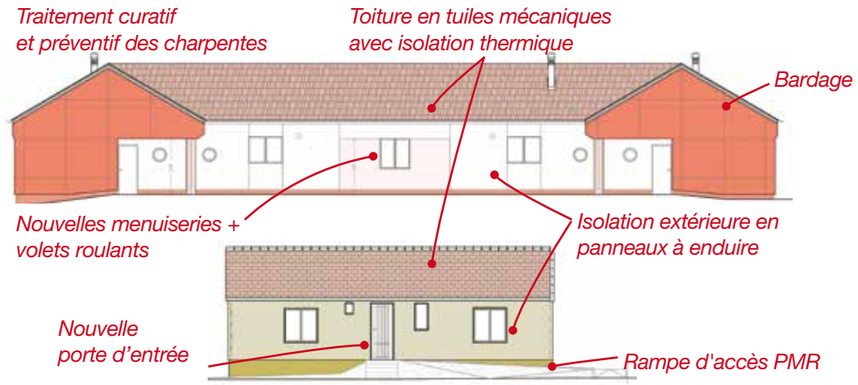

Une importante opération de réhabilitation est menée sur 5 logements situés derrière le groupe scolaire Georges Delamare (1 bâtiment de logements groupés + 1 logement individuel).

Le projet comprend notamment les **travaux d'isolation thermique par l'extérieur**, l'isolation des combles, la toiture, les menuiseries. Le logement individuel sera aussi équipé d'**une rampe d'accès** et d'une **terrasse accessible aux personnes à mobilité réduite**.

Par ailleurs, **deux logements** (dont le logement individuel) **bénéficieront d'une réhabilitation intérieure complète** (peintures et faïences murales, sols, plafonds, électricité, plomberie, sanitaires avec douche italienne PMR, création de placards...) et redistribution des volumes en ouvrant la cuisine sur le séjour.

Le coût global des travaux s'élève à 353 957,41 € HT.

VOIRIE

Opération de sécurisation de la rue du Chemin de fer

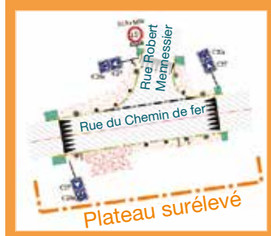

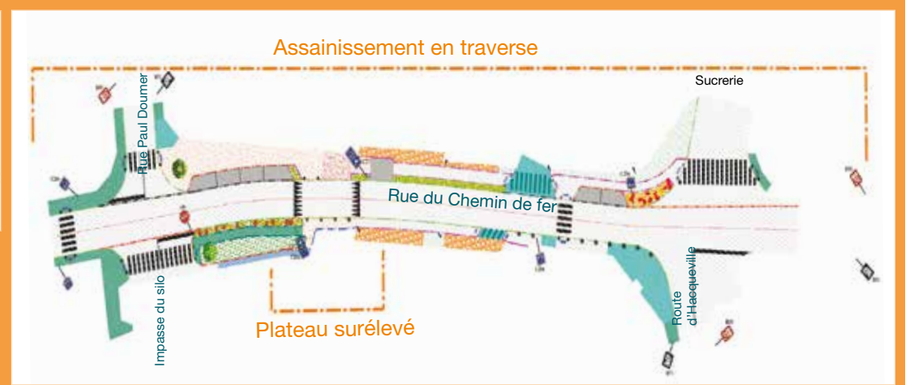

Dans le cadre de l'opération de sécurisation du quartier ouest, la rue du chemin de fer (RD3) fait l'objet de plusieurs aménagements :

- la réalisation de **l'assainissement en traverse** du carrefour de la rue Paul Doumer à celui de la route d'Hacqueville,
- **un plateau surélevé** au passage à niveau,
- **un plateau surélevé** au carrefour de la rue Robert Mennessier.

Ces travaux, d'un montant de 224 835,55 € HT, bénéficient de **subventions du Conseil départemental** au titre des amendes de police et de l'assainissement en traverse.

E-COMMERCE

HeToctoc, un tout nouveau site de petites annonces

Le site HeToctoc héberge **une plateforme de petites annonces gratuites en ligne**, accessible en France, en Belgique et au Luxembourg. **Développé par deux jeunes sterpinaciens - Alexandre et Thomas Solymos** - le site propose aux particuliers et professionnels de **vendre, louer, acheter, échanger ou donner** toute sorte d'objets et de biens.

Plus d'infos sur www.hetoctoc.com

AUTOMOBILE

Les garagistes de la ville à l'honneur

Leur constance, leur fidélité à leur territoire, leur implication dans la vie locale et les services rendus à leurs clients de nombreuses années durant ont contribué au dynamisme économique et commercial de la ville.
C'est pourquoi, lors de la cérémonie des vœux, le maire Pierre Beaufils, a souhaité mettre à l'honneur ces figures de la vie sterpinacienne qu'ont été, leur carrière durant, les garagistes M. et Mme Letailleur (Citroën) et M. Coiffier ainsi que le carrossier Jonnhy Gawin.
Tous ont, dernièrement, passé la main pour goûter à une retraite bien méritée. Leurs successeurs ont d'ores et déjà repris le flambeau avec brio et s'attachent avec tout autant de motivation à satisfaire leur clientèle et à faire vivre Etrépagny.
Ce même jour, un salarié de la sucrerie Saint-Louis Sucre a également été distingué (lire page 12).

SERVICES

Garage Peugeot automobile DSP

Changement de propriétaire au garage Peugeot. Steeve Dubois a repris les rênes de la concession, de l'atelier de réparation et de la station.
109 rue Saint-Maur. Ouvert du lundi au samedi de 8h à 20h, sans interruption. Tél. : 02 32 55 75 80.

Yassine coiffure

Le salon coiffe les hommes et les garçons et propose aussi son savoir faire de barbier aux amateurs de barbe bien soignée.
13 rue Saint-Maur.
Sans rendez-vous, du lundi au samedi de 9h à 20h, sans interruption.
Tél. : 09 87 11 86 52 ou 06 10 14 10 85.

Net-lav'Eure Services a déménagé

La laverie a déménagé pour encore mieux servir ses clients. Service de repasserie, de retoucherie, dépôt pressing et lavage à sec.
32 rue Georges Clemenceau.
Ouvert 7 jours/7 de 8h à 20h.

Euro Sports plus

Denis Fuchet a repris le magasin et propose coupes et médailles, vêtements, chaussures et matériel pour tous les sports.
Zac de la Porte Rouge. Ouvert du lundi au vendredi de 9h15-12h et 14h-18h30, le samedi de 9h15 à 12h. Tél. : 02 32 27 29 04 ou 06 12 34 42 35 ou 06 60 04 04 47.

PORTRAIT D'ENTREPRISE

Pro Steel, le profil d'un expert !

Le métier ne s'apprend pas à l'école : les salariés les plus anciens transmettent directement leur savoir faire aux nouveaux embauchés

Installé sur la zone de la Porte Rouge, **Pro Steel est spécialisé dans le profilage, l'enrobage et le moulurage**. L'entreprise, créée en 1997 par Rémy Gillé et Coulidoor (fabricant de portes de placards, dressings...), se destinait, à l'origine, exclusivement à la transformation d'acier et métaux non ferreux.
« *Coulidoor, notre actionnaire majoritaire, était à la recherche d'un prestataire pour la confection de profilés.* ***À l'époque, j'ai démarré seul avec une unique profileuse****. J'ai choisi de m'installer à Etrépagny : d'une part, parce que j'habitais la région, d'autre part, pour être au centre des différents sites du groupe, implantés à Caen, Metz, Bordeaux et Lyon.* ***Nous travaillons essentiellement pour le secteur du meuble*** *pour lequel nous réalisons des profilés destinés à l'aménagement intérieur : encadrements, tiroirs ou portes coulissantes...* »
Cette spécialisation amène très vite l'entreprise à acquérir d'autres profileuses et à **étendre son activité à la fabrication de profils bois, puis à l'enrobage et au plaxage***, techniques qui consistent à déposer un film décor, un placage en bois naturel, ou toute autre matière sur un profilé acier, bois ou pvc.

« *Cela permet de* ***réaliser des produits bi-matières*** *comme des profils de fenêtres alu ou pvc avec intérieur bois, mais également d'****imiter des matières rares*** *ou de* ***proposer une large palette de couleurs****. De nombreux menuisiers se fournissent en produits blancs standards et nous en confient la personnalisation* » précise le dirigeant.

De la fabrication à la finition

Aujourd'hui, **Pro Steel c'est 16 salariés et un parc d'une dizaine de machines**. Sa force réside dans la pluralité de ses métiers : en effet, **rares sont les concurrents à même de proposer l'intégralité du panel : bois, alu, acier et produits de décor**.
Si son secteur de prédilection reste l'ameublement, **l'entreprise s'ouvre à bien d'autres domaines** : structures des tables de ping-pong, luminaires, encadrement de tableaux, carrosserie industrielle (ossatures de semi-remorques), énergie solaire (rails de fixation des panneaux), ou encore ascenseurs...

Développer ses propres produits

« *Grâce à notre bureau d'étude intégré,* ***nous cherchons désormais à développer nos propres produits****, notamment des éléments de façade* ***pour l'habillage d'enseignes de la grande distribution****. Nous avons aussi mené des réalisations plus atypiques comme 4 couronnes de 60 m de diamètre destinées à supporter les rideaux de la scène du* ***grand carrousel du Puy du Fou*** *ou le* ***support de présentation d'un parfum de Jean-Paul Gauthier*** *!* » poursuit Rémy Gillé.
Si Pro Steel pense développement, c'est toujours **en pleine conscience de sa responsabilité sociétale et environnementale** : le bois est issu de forêts exploitées durablement, l'acier provient d'industries n'exploitant pas l'humain et comporte à minima 20% d'acier recyclé. Qui plus est, en interne, **la société recycle 90% de ses matières** (100% pour l'acier) !

Le profilage, qu'est ce que c'est ?

C'est une opération qui vise à donner un « profil », une forme particulière, à de l'acier ou tout métal non ferreux : on part d'une bande à plat en bobine de 2 à 3 km de long, déroulée progressivement, à laquelle on imprime, petit à petit - au moyen de trains de galets mâles et femelles en rotation - quelques degrés de distorsion, jusqu'à obtenir la forme voulue.

L'entreprise est installée sur la zone de Porte Rouge

Pro Steel en chiffres

Pro Steel c'est, par an :

- **+ de 2 millions** de mètres de profils fabriqués
- **1 600 tonnes** d'acier transformées
- **150 tonnes** de bois transformées
- **100 000 mètres** linéaires de film décor posés
- **3,7 M€** de chiffre d'affaires

** On parle d'enrobage pour les pièces destinées à l'intérieur et de plaxage pour celles destinées à l'extérieur.*

À L'HONNEUR

Mme Delcourt

Après 19 années en tant qu'agent d'entretien à la mairie et à la cantine où elle était reconnue pour son excellent travail et sa disponibilité, Marie-Christine Delcourt a pris sa retraite le 31 décembre dernier.

M. Brochard

Employé au service voirie, Gérard Brochard a reçu la médaille d'honneur communale, valeur argent pour 20 années de travail et sa contribution à l'entretien de rues de la ville.

Joël Cordier

Désigné par son employeur, Saint-Louis Sucre, comme employé de valeur depuis plus de 20 ans, Joël Cordier a également été distingué lors des vœux à la population.

ÉTAT CIVIL

Le boom des démarches administratives

La liberté d'effectuer désormais certaines **démarches en ligne** directement sur le site Internet de la ville ; la désignation d'Etrépagny comme **mairie habilitée à recevoir les demandes de cartes d'identité et de passeport** ; la possibilité de **contracter un Pacte civil de solidarité** en mairie... Toutes ces nouveautés ont fortement influé sur l'activité du service État civil avec une forte augmentation des personnes accueillies et des actes effectués.

Pour gagner du temps, anticipez votre rendez-vous en **préparant demandes et renouvellements de cartes d'identité et passeports en ligne** sur www.passeport.ants.gouv.fr et en rassemblant toutes les pièces nécessaires.

Pour connaître la **liste des justificatifs à fournir** en fonction de votre situation (personne mineure ou majeure, 1re demande renouvellement, perte ou vol...), rendez-vous sur la **page d'accueil du site internet www.etrepagny.fr, rubrique « Démarches en ligne »**.

VIVRE ENSEMBLE

Les règles de bon voisinage

J'entretiens mon terrain

Pas de mauvaises herbes ou de végétaux qui empiètent sur la voie ou chez le voisin.

Je respecte la tranquillité

L'utilisation des engins à moteurs est permise les jours ouvrés de 8h30 à 12h et de 14h30 à 20h, le samedi de 9h à 12h et de 15h à 19h, le dimanche et les jours fériés, de 10h à 12h. Le reste du temps, c'est silence !

Je suis maître de mes animaux

Le maître se doit de ramasser les déjections de son animal et d'empêcher toute divagation ou aboiement intempestif.

Je me gare comme il faut

Interdiction de se garer sur les trottoirs et passages piétons sous peine d'amende.

JUDO

Entraînement avec une star du judo péruvien

Le judo club d'Etrépagny a accueilli **Juan Miguel Postigos, star du judo péruvien,** lors d'**un entraînement exceptionnel**, le vendredi 30 mars dernier au dojo David Douillet.

Le judoka, affiche **2 participations aux jeux olympiques** (Londres et Rio), **7 aux championnats du monde et 8 au grand slam de Paris**, le plus important tournoi de judo au monde. Depuis 2011, Juan Miguel Postigos est aussi un peu normand d'adoption : il suit, en effet, une **préparation Olympique au Centre régional de la jeunesse et des sports de Petit-Couronne** dans le cadre de la **Bourse de la Solidarité olympique** : un programme d'aide aux sportifs de haut-niveau issus de pays en développement.

Les membres du club se sont confrontés à un judo de haut niveau

Un beau projet

La soirée a été organisée par Damien Vatebled, membre de l'USE judo depuis l'âge de 5 ans et actuellement **au Pôle espoir de Rouen pour obtenir son diplôme de professeur de judo**. C'est donc tout naturellement qu'il a choisi le club de Jean-Claude Leblanc comme structure d'accueil de sa formation. Le vendredi soir, il a même l'opportunité de le seconder lors des entraînements.

« *Juan Miguel se prépare actuellement pour les jeux de Tokyo en 2020.* ***Je m'entraîne régulièrement avec lui*** *dans le cadre de mes études. Nous avons sympathisé et je lui ai proposé cette intervention pour motiver les plus jeunes en leur donnant à voir un bel exemple de réussite. Il a accepté avec joie et* ***m'a confié, après coup, avoir non seulement été impressionné par le nombre de judokas présents*** *mais aussi avoir vraiment apprécié cette rencontre :* ***vivant loin de sa famille et une telle manifestation de sympathie lui a fait chaud au cœur*** » précise-t-il.

Une soirée réussie !

De fait, en comptant les adultes du club de Gisors invités à la démonstration, **plus de 70 judokas se sont retrouvés sur le tatami** pour profiter des conseils du champion. **Tous ont salué la chance de pouvoir côtoyer un tel champion** tout comme sa gentillesse et sa disponibilité.

Afin de maîtriser suffisamment la technique, l'âge minimum requis pour participer était de 12 ans : les plus jeunes ont pu rejoindre**, dans les tribunes, le public venu assister au spectacle**.

Nul doute que cette soirée restera dans les annales du club et inspirera longtemps les prochains entraînements !

De gauche à droite : Aurélien Bis, Damien Vatebled, Juan Miguel Postigos, Jean-Claude Leblanc et François Cornu (professeur de judo à Gisors)

ÉVÈNEMENT

400 personnes à la cérémonie des vœux aux habitants

Plus de 400 personnes ont répondu à l'invitation du maire Pierre Beaufils à la cérémonie des vœux aux sterpinaciens. Celle-ci s'est déroulée vendredi 12 janvier 2018 à la salle Jacques Brel. L'ouverture s'est faite en présence de la Chorale des Chants de l'Eure.

MANIFESTATIONS

Sainte Barbe

Le 27 janvier, les sapeurs pompiers ont fêté Sainte Barbe, leur patronne : l'occasion de la remise des diplômes et décorations.

Années 80

La Chorale des Chants de l'Eure avait choisi les années 80 pour thème de son concert de Nouvel an, dimanche 21 janvier à l'église.

15e Expo de peinture

Organisée par Loisirs et Culture en mairie le 7 et 8 avril. Le prix du public a été décerné à Nelly Longfier, celui de la municipalité à Spiridion Xerri.

Trophées du sport

L'édition 2018 des Trophées du sport de l'Use, vendredi 19 janvier, salle J. Brel, a vu de nombreux sportifs récompensés.

SORTIES

Soirée couscous

Ambiance années 80 pour cette soirée et repas coucous qui s'est déroulée samedi 17 mars 2018 à la salle Jacques Brel.

Soirée loto

Gros succès pour le loto organisé par le comité des fêtes de la ville, samedi 3 février 2018 - 20h30 à la salle Jacques Brel.

Ils ont écrit un livre tous ensemble !

Les 11 auteurs tiennent enfin en main leur livre

Quatre petites notes de musique, c'est le titre du roman écrit collectivement par onze membres du club l'Automne au cours d'un atelier d'écriture mené par l'écrivain et biographe Éric Heulan. Personnages et situations prennent leur source dans les souvenirs des 11 auteurs et font revivre les hauts lieux d'Etrépagny.

Michel Bussi, parrain prestigieux !

Cette belle initiative a reçu le soutien de la Caisse nationale de solidarité pour l'autonomie, de la Carsat et de la Mutualité française Normandie, mais a également été encouragée par un parrain prestigieux : l'auteur de best-sellers Michel Bussi qui a préfacé le livre.

Le lancement de l'ouvrage s'est déroulé en musique avec le concours de la chorale les Chants de l'Eure, le jeudi 22 mars, salle Jacques Brel, devant près de 80 personnes.

TRIBUNE DE L'OPPOSITION

LISTE « ENSEMBLE OSONS ETRÉPAGNY AUTREMENT »

À l'heure où nous mettons sous presse ce journal, nous n'avons toujours pas reçu le texte de l'opposition.

LISTE « ETRÉPAGNY POUR TOUS »

À l'heure où nous mettons sous presse ce journal, nous n'avons toujours pas reçu le texte de l'opposition.

LA TRIBUNE DE LA MAJORITÉ « BIEN VIVRE À ETRÉPAGNY »

Bien vivre à Etrépagny est tout sauf un slogan. Notre ville, nous l'avons chevillé au corps et au cœur. C'est pour elle et pour ses habitants, pour vous, que nous nous engageons chaque jour depuis des années afin que vous vous sentiez chez vous, à Etrépagny. C'est pour notre ville et pour vous que nous développons ses infrastructures, ses équipements, ses services, son cadre de vie.

Des projets pour Etrépagny, nous en avons déjà finalisés et réalisés beaucoup ces dernières années… (Jardin public, route de Gisors, quartier Albert Camus, cimetière, opération de sécurité, liaison douce, aménagement centre bourg, cour école primaire, résidence Sainte Geneviève, Gendarmerie, ...).

Animé par la même énergie, nous savons que le travail effectué jusqu'à présent en termes d'aménagement et de services mérite et exige qu'il soit poursuivi afin de maintenir la dynamique de la ville. C'est pourquoi, nous menons actuellement, entre autres, la construction de l'école de musique et de danse, la construction de vestiaires pour la section football.

Petits et grands travaux, notre volonté sera toujours de mettre en valeur notre patrimoine et nos espaces publics, car notre leitmotiv ne change pas : mener une politique et des actions de proximité, être à votre écoute, améliorer notre cadre de vie, rester attractif, et préparer l'avenir. Tout simplement faire d'Etrépagny, une ville où il fait bon vivre, une ville qui compte.

Et si on sortait ?

Programme complet sur www.etrepagny.fr
Suivez aussi toute l'actualité de la ville sur Mairie Étrépagny

Avril...

>> « *Le chalet de l'horreur de la trouille qui fait peur* »

Vendredi 20 avril à 20h45 - Salle Jacques Brel.

Théâtre : une farce policière frissonnante de Patricia Levrey jouée par la Cie de La Passerelle sur invitation de l'association Loisirs et Culture.

>> Fête des fleurs et des jardins

Samedi 21 avril de 10h à 17h - Au jardin public. Lire page 3.

Mai...

>> Ateliers de loisirs créatifs

Mercredi 2 mai de 14h à 17h - Maison des associations Louis Poulet. Pour les 6 - 16 ans. Organisé par Échanges et Partages. Inscriptions au 06 15 43 73 13.

>> Commémoration du 8 mai 1945

Mardi 8 mai à 10h20 - Rassemblement devant le monument aux morts. En présence des élus de la commune, des anciens combattants et du corps des pompiers.

>> Foire à tout et au boudin

Dimanche 20 mai - Autour de la piscine et salle J. Brel. Braderie, dégustations de boudin et bonnes affaires toute la journée.

Juin...

>> Fête de la peinture

Dimanche 3 juin de 10h à 12h et 14h à 17h - Salle Jacques-Brel. à l'instar de l'exposition du Musée des impressionnismes de Giverny, le thème retenu cette année est le japonisme : un engouement phénoménal du monde culturel pour le Japon qui bouleversa l'art français fin du XIXe et début du XXe siècle.

>> Fête patronale Saint-Gervais - Saint-Protais

Du vendredi 15 au lundi 18 juin.

4 jours de festivités dans les rues de la ville. Plus d'infos dans le prochain journal.

>> Gala de danse

Vendredi 22 et samedi 23 juin à 20h30 - Salle Jacques-Brel. Gala de danse des élèves de l'École de musique et de danse.

>> Concert de fin d'année

Dimanche 24 juin à 15h - Salle Jacques-Brel. Par les élèves de l'École de musique et de danse.

Juillet...

>> Festivités du 14 juillet

Vendredi 13 et samedi 14 juillet. Retraite aux flambeaux le 13 au soir, revue de corps des sapeurs pompiers et repas citoyen le 14.

DON DU SANG

Prochaine collecte, mercredi 25 avril, de 14h30 à 18h45, salle Jacques-Brel.

Vivre à Etrépagny - Directeur de la publication : Pierre Beaufils - Tirage : 2 100 exemplaires - Dépôt légal à parution - Crédit photos : Stockvault - Freepik - Renseignements : Hôtel de ville - 27150 Étrépagny - Tél. 02 32 55 71 44 - Conception-rédaction : Ad Litteram-web : 02 32 54 06 39