AGENDA DES SORTIES

Attention ! Annulation de la Bourse aux jouets pour cause de Covid-19

Le regain d'épidémie de Covid-19 a contraint la Ville à **fermer la salle Jacques Brel au public** jusqu'à nouvel ordre.
À l'heure où ce journal est mis sous presse, **nous ne pouvons garantir la tenue des manifestations habituellement organisées à l'automne**. **Certaines pourront être autorisées** comme cela a pu être le cas pour le salon des associations qui a requis un protocole sanitaire approuvé par la préfecture.

Pour en savoir plus, consultez régulièrement le site internet de la ville www.etrepagny.fr ou la page Facebook Etrépagny notre ville.

Mesures exceptionnelles au salon des associations !

Samedi 5 septembre, le Salon des associations s'est déroulé dans un respect strict des gestes barrières et des mesures de protection sanitaire dictées par la préfecture. Malgré le contexte compliqué, grâce à ces précautions drastiques, **300 familles ont pu venir en toute sécurité se renseigner sur les activités associatives** proposées à Etrépagny.

Vous n'avez pu vous rendre au salon et souhaitez des informations sur les associations de la ville ? Consultez le site internet de la ville : http://www.etrepagny.fr/les-associations/

Festival du Vexin Normand
« Du classique au jazz »

Dimitri Trio

Dimitris SAROGLOU au piano, Julien TEKEYAN à la batterie et aux percussions, Béla BLUCHE à la contrebasse, interpréteront des pièces de Frédéric Chopin, et Dimitris Saroglou, reprises en improvisations. Concert organisé avec le soutien de la Communauté de Communes Vexin Normand.

Dimanche 15 novembre à 16h30 - Salle Jacques-Brel

Infos et réservations : 09 50 75 89 49 et sur festivalduvexin.free.fr

Tarif plein : 22 € - **Tarif réduit** 13 € (étudiants, Pôle Emploi et - de 25 ans).
(+ 1€ si paiement par CB)

Attention, en raison de l'épidémie de Covid 19, ce spectacle est susceptible d'être reporté ou annulé. Infos : festivalduvexin.free.fr

Urgence Don de sang !

Avec le développement du télétravail et des cours en ligne, les collectes en entreprise et dans les universités sont plus difficiles. Les mesures sanitaires Covid-19 ont également impacté les prélèvements. 10 000 dons de sang sont nécessaires chaque jour pour répondre aux besoins des malades. L'EFS (Établissement français du sang) compte sur la mobilisation de tous.

Une collecte est organisée mercredi 23 décembre de 14h30 à 18h30, salle Jacques Brel.

Collecte des déchets

Rappel : pour éviter d'attirer rongeurs et animaux errants, les poubelles sont à sortir, au plus tôt, la veille au soir de la collecte.

Etrépagny Notre ville - Directeur de la publication : Frédéric Cailliet - Tirage : 2 000 exemplaires - Dépôt légal à parution -
Renseignements : Hôtel de ville - 27150 Étrépagny - Tél. 02 32 55 71 44 -

Le journal d'information de la ville d'Etrépagny - Octobre 2020 - N°1

ÉTRÉPAGNY Notre ville

www.etrepagny.fr

FACEBOOK Étrépagny, notre ville

P2 RETOUR SUR 43 années de mandat de Pierre Beaufils

P13 JEUNESSE ET CITOYENNETÉ Le maire, Frédéric Cailliet, reçoit des écoliers en mairie

P4 COVID-19 La Ville agit

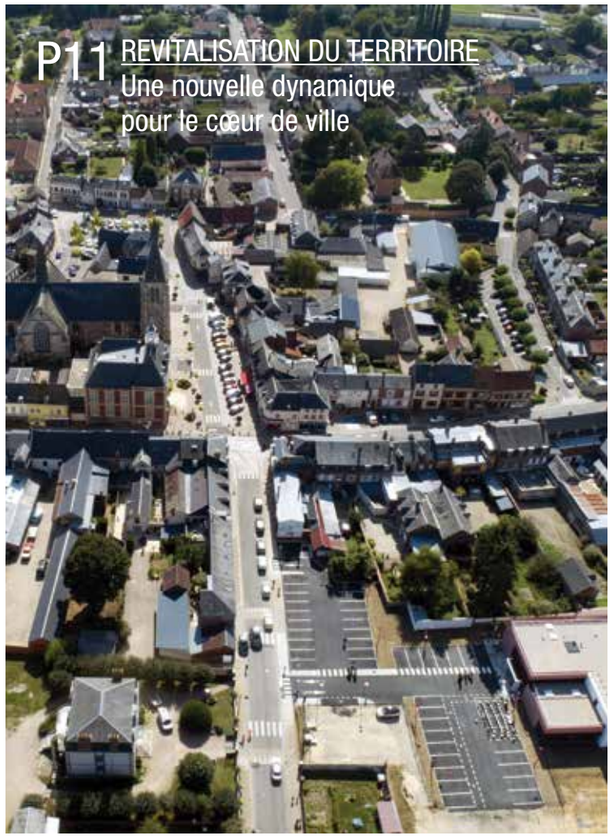

P11 REVITALISATION DU TERRITOIRE Une nouvelle dynamique pour le cœur de ville

ÉDITO

Solidaires, positifs et déterminés

Cette année 2020 ne nous aura pas épargnés.

L'épidémie de Covid-19 éprouve de nombreuses familles et met à mal les entreprises, les commerces, les artisans et les indépendants.

Elle est aussi à l'origine de beaux élans de solidarité et de générosité. C'est cet aspect qui nous motive et nous pousse - élus et personnels de la Ville - à poursuivre nos actions et nos efforts pour vous aider à traverser cet épisode le moins mal possible.

Nous sommes prêts pour faire face à un besoin en masques de protection.

Des mesures sont prises pour accompagner les entreprises du territoire : les moyens engagés par la Région Normandie venue à Etrépagny les rencontrer pour connaître leurs besoins et présenter les aides mises à leur disposition, en attestent (lire p.10).

Si la Covid-19 a retardé quelque peu le démarrage des projets inscrits au programme, des défis enthousiasmants voient malgré tout le jour comme l'Opération de revitalisation du territoire qui a pour objet de redynamiser notre ville et d'accroître son attractivité.

Notre désir de créer un Conseil municipal des jeunes témoigne également de notre volonté de parier sur l'avenir et le dynamisme de la jeunesse pour bâtir notre ville de demain.

Je vous laisse découvrir ces défis nouveaux qui se présentent à nous et la toute nouvelle mouture de votre journal d'information.

Bonne lecture à tous.

Frédéric CAILLIET
Maire d'Étrépagny,
2e vice-président de la
Communauté de communes
du Vexin Normand

RETOUR SUR...

43 années de mandat de Pierre Beaufils

Vendredi 24 janvier 2020, lors de la cérémonie des vœux à la population, Pierre Beaufils recevait les insignes de chevalier de l'Ordre national du Mérite, des mains mêmes de Sébastien Lecornu, alors ministre chargé des collectivités territoriales.
Le 8 juillet dernier, c'est l'ensemble du personnel et des élus qui le remerciait pour ses 43 années d'engagement au service de la ville et de ses habitants.

Toujours avoir des projets et vouloir améliorer les choses

« Mon investissement pour la ville a débuté en 1977 comme 1er adjoint d'Henri Canu et, depuis 1983, les sterpinaciens m'ont accordé leur confiance en tant que maire de leur ville.
*J'ai toujours été motivé par **l'envie d'apporter la modernité à Étrépagny** dans tous les domaines, cadre de vie, culture, sport, éducation... en garantissant des équipements à la fois performants et esthétiques.*

***L'envie aussi d'encourager la convivialité** entre habitants par des manifestations festives, culturelles ou sportives qui brassent les générations et les personnes.*

*Ce ne fut pas toujours aisé d'imposer cette vision des choses mais **aujourd'hui, la ville a bien changé**, nos infrastructures sont performantes, de haute qualité, les associations y sont particulièrement actives et, somme toute, **il y fait bon vivre**. Aussi, **je remercie tous ceux qui se sont investis à mes côtés** - habitants, collaborateurs, élus, acteurs de la vie locale - **et m'ont permis de mener à bien ces grands projets**. De prime abord, ceux-ci pouvaient sembler parfois un peu fous mais **ils ont modifié durablement et favorablement le visage de notre ville** ainsi que notre qualité de vie.*

*Ma fin de mandat, quelque peu prolongée pour cause de Covid-19, a été témoin de **l'importance de la solidarité et de l'attention à porter à nos proches et aux autres**. Sans compter leur temps, **les élus se sont mobilisés pour soutenir au quotidien les plus fragiles** de nos concitoyens afin de leur permettre de traverser cette épreuve. De cette période difficile, **ce que je retiendrai, ce sont les beaux élans de générosité** de leur part et de la part des nombreux bénévoles et entreprises.*

*Lorsque je contemple le chemin parcouru, **je ressens un sentiment de contentement pour les belles réalisations menées ensemble**. Un chapitre se ferme, je peux en ouvrir un autre sans regret et avec sérénité.*

***Je suis arrivé à Étrépagny sur un signe du destin. Aujourd'hui, je m'y sens en famille** et je n'éprouve pas de satisfaction plus importante que ce sentiment d'attachement familial ».*

Le 24 janvier 2020, près de 600 personnes assistaient à la cérémonie des vœux à la population au cours de laquelle Pierre Beaufils a été décoré de la médaille de chevalier de l'Ordre national du Mérite pour ses 43 années d'action publique. Engagée depuis 1989 au sein de la mairie, sa fidèle ajointe, Christine Blanckaert, s'est vue remettre la médaille communale.

La cérémonie des vœux a été aussi l'occasion de remettre la médaille de la ville à Christianne Feret, Daniel Speybrouck, Alain Blanfunay et Daniel Tanfin pour leur implication au niveau local.

Mesures barrières oblige, le 8 juillet, la cérémonie en l'honneur des 43 années d'engagement de Pierre Beaufils s'est déroulée en extérieur. Élus et personnels lui ont offert un vélo électrique de la marque sterpinacienne SudWest.

Donner à tous la chance de découvrir et d'apprendre

« En 1989, Pierre Beaufils cherchait pour sa liste une personne habitant la Lande Vinet : il a su trouver les arguments pour me convaincre de prendre la suite de mon père et Marie-Thérèse Lefebvre a été celle qui m'a poussée à m'investir dans les domaines de la lecture, le CCAS, l'école...
*La lecture a toujours été importante pour moi. Mes parents étaient ouvriers mais, **petite, j'ai pu profiter de la bibliothèque des sœurs et des sorties du patronage**. Avec les **distributions de livres, de dictionnaires, les sorties familiales à 1€** et, comme adjointe à la communauté de communes, **la création de la bibliothèque-médiathèque** (aujourd'hui récompensée par le Grand prix du livre hebdo), **j'ai voulu donner cette même chance aux jeunes d'aujourd'hui**.*
Je suis également très fière d'avoir participé à l'élaboration du projet de cinéma – médiathèque à Gisors qui va voir le jour prochainement. Ce que je retiendrai de toute cette période, ce sont les belles rencontres, l'expérience humaine et le sentiment d'avoir fait progresser la ville grâce à toutes les réalisations entreprises.
*Mais j'ai aussi l'impression d'avoir mis ma vie personnelle entre parenthèses pendant plus de trente ans. **Quand on est élu, on pense non stop « mairie » 7 jours/7**. La décision de ne pas repartir pour un nouveau mandat et de me recentrer sur ma famille a fait son chemin. Aujourd'hui, j'ai l'esprit libre. Ça ne veut pas dire pour autant que je vais tout arrêter : je pense poursuivre des activités dans le domaine de la lecture ou de l'alphabétisation, mais différemment. Et puis, je suis aussi vice-présidente de l'association Échanges & Partage. J'aime y retrouver mes amies pour nos séances hebdomadaires de patchwork ».*

Pandémie de Covid 19 : la Ville agit !

SOLIDARITÉ

Durant toute la période de confinement, les élus et les membres du CCAS se sont rendus auprès des habitants pour prendre régulièrement de leurs nouvelles et assister les plus fragiles. Une permanence d'élus ainsi que la continuité des services administratifs de la ville ont permis d'assurer une aide et une écoute auprès de la population.
Les Sterpinaciens ont fait preuve d'une belle entraide entre voisins et nombreux sont ceux qui ont œuvré à la confection de masques pour la population et les organismes de santé.

PROTÉGER

Malgré les difficultés d'approvisionnement, la mairie a pu se doter en masques jetables pour la population et pour les agents auxquels se sont ajoutés les masques fournis par le Département et la Communauté de communes du Vexin Normand. Dès réception, les élus les ont mis sous enveloppes (2 par personne de plus de 11 ans) et les ont distribués aux habitants avec l'aide des membres du CCAS.

LES COÛTS DU COVID-19

60 000 €, c'est le coût engendré par la lutte contre la Covid-19 pour la désinfection des locaux, la mise en place du protocole sanitaire dans les écoles et les bâtiments publics. L'achat des masques a représenté à lui seul la somme de 7 500 €... Ces dépenses seront portées à la section investissement du budget.

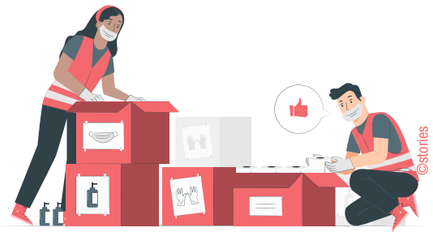

La mairie vous adresse un grand merci pour votre implication dans la lutte contre la Covid-19 !

« Merci aux sociétés Paulstra, Condivex, aux associations et aux particuliers qui ont répondu aux demandes pour mettre en place un dispositif qui a permis la continuité du service public au sein de la mairie pendant la période de confinement ».

Maryline Gouget : 30 visières / Groupe Facebook « Visière solidaire Val d'Oise »

ABM PLV Design de Gisors : Plexis pour les bureaux.»

Covid-19
Respectez les gestes barrières !

Portez un masque dans les lieux publics

Ne toussez pas et n'éternuez pas dans votre main

Éternuez et toussez dans votre coude ou un mouchoir jetable

Lavez-vous les mains très régulièrement au gel ou au savon

Ne vous touchez pas le visage sans vous être lavé les mains

Lavez fruits et légumes au retour des courses

9 950

C'est le nombre de masques à destination de la population, mis de côté par la mairie pour constituer un stock de sécurité en prévision d'une 2e vague :
7 800 masques jetables et
2 150 masques réutilisables.

ORGANISER LA RENTRÉE POST CONFINEMENT

Grâce à l'implication des équipes pédagogiques et d'entretien qui ont **tout mis en œuvre pour garantir la sécurité sanitaire** dans les locaux scolaires, **dès le 18 mai, 50 écoliers** ont pu reprendre l'école.
Le 22 juin, pour la reprise générale, **ils étaient 167 sur un effectif de 358**.

Merci aux équipes pédagogiques et aux enseignants qui ont permis la continuité des cours à distance durant tout le confinement.
La Ville s'était, quant à elle, fait le relais pour assurer les photocopies et le portage des cours au domicile des élèves.

Mesures de précaution à la station d'épuration

En temps ordinaire, les boues produites par la station d'épuration et résultant du traitement des eaux usées, sont directement valorisées comme engrais en agriculture. Depuis mars, pour cause de Covid-19, leur épandage dans les champs est interdit sans un traitement préalable de désinfection.
« *Même si, selon l'Anses*,* ***le risque que les selles d'une personne malade de la Covid-19 contamine les boues est très faible****, il a été démontré que des coronavirus de même type pouvaient rester infectieux dans les eaux pendant plusieurs jours. Principe de précaution oblige,* ***l'Instruction ministérielle du 2 avril dernier nous impose donc d'hygiéniser avant épandage toutes les boues produites au cours de la période épidémique*** *et ce, jusqu'à ce que le virus soit considéré comme éradiqué* » expliquent les agents de la station d'épuration de la ville.
Cette obligation a quelque peu compliqué le fonctionnement de **la station contrainte de stocker l'ensemble des boues dans l'attente de leur traitement** : une mission confiée à la société SEDE-VEOLIA. Le 26 juin dernier, un imposant filtre-presse mobile a pris place au sein de la station et démarré le protocole de traitement. À l'issue du processus, les galettes de boue obtenues sont ainsi à nouveau conformes pour une utilisation en valorisation agricole. Le filtrat (liquide) résultant du chaulage et de la déshydratation des boues, retourne dans le circuit de la station pour y subir le traitement habituel.
L'opération a pris plus de 10 jours à raison de 12 heures par jour !
Son coût : 48 928 € TTC. Une demande de subvention a été déposée auprès de l'agence de l'eau à hauteur de 80%. Si la pandémie persiste, il faudra envisager une seconde intervention d'ici la fin de l'année.

* Anses : *Agence nationale de sécurité sanitaire*

Les boues passent dans le filtre-presse pour être désinfectées et déshydratées puis ressortent sous forme de galettes pouvant être recyclées en agriculture

Sapeurs pompiers
Le Lt Guillaume Caudron, nommé chef de centre

Auparavant chef du centre d'incendie et de secours de Muids, le 1er juillet dernier, le lieutenant Guillaume Caudron a succédé, à tout juste 33 ans, à Olivier Groux à la tête de la caserne d'Etrépagny et de ses 40 sapeurs-pompiers volontaires. Une fonction qu'il mène à bien en plus de son métier de responsable des opérations dans une grande entreprise de sécurité.
Pour rappel, le centre d'Etrépagny réalise pas moins de 900 interventions par an.

Comité des fêtes
Un nouveau président

C'est Mathieu Langlois qui prend la suite de Marc Fortune à la présidence du comité des fêtes de la ville avec Pierre Beaufils nommé président d'honneur. Avec lui, un bureau renouvelé qui malgré la Covid, entend bien conserver à Etrépagny son esprit festif.

Club L'Automne
Une nouvelle présidente

Edith Bellière, secrétaire adjointe du Club l'Automne, en a pris la présidence lors de la dernière assemblée générale. Elle succède à Danielle Bonnette dans la tâche d'organiser les nombreuses activités que l'association propose aux seniors du territoire (en suspens pour cause de Covid-19).

Croix Rouge du Vexin Normand
Une équipe de choc toujours à pied d'œuvre !

2e à partir de la gauche, Françoise Sevenou et une partie de l'équipe

Entrée en 1995 à la Croix Rouge en tant que bénévole, **Françoise Sevenou** est devenue secrétaire de l'association en 2008, lors du rapprochement des antennes d'Étrépagny, Les Andelys, Gisors et Fleury-sur-Andelle en Unité locale du pays du Vexin Normand. **Depuis 2013, elle en est la présidente**.
Tous les lundis, l'antenne d'Étrépagny organise une distribution alimentaire et vient en aide à une vingtaine de familles adressées par les assistantes sociales. « *Les produits frais sont récupérés auprès du magasin Carrefour des Andelys et toutes les 3 semaines, nous allons chercher près d'une tonne de produits secs et surgelés à la Banque alimentaire d'Évreux* » explique Françoise Sevenou.
Les actions de la Croix Rouge sont financées en partie par les produits des ventes du vestiaire. « *Il est ouvert à tous le mercredi de 9h30 à 17h. Plus la Vestiboutique récolte d'argent, plus nous pouvons aider ! On peut aussi y déposer habits, linge de maison et objets en bon état qu'on n'utilise plus* » poursuit la présidente.
« ***Notre vestiboutique est réputée pour la qualité et la propreté des vêtements proposés*** *: les gens viennent de région parisienne, des Yvelines, de Seine-Maritime et même de l'Oise et nos vêtements vintage remportent un gros succès auprès des jeunes !* » précise Brigitte Taisne, responsable Vestiboutique. L'antenne d'Étrépagny propose aussi de la vaisselle, du linge de maison, des articles de puériculture, des jouets... « *Avec le virus, on ne prend pas de risques : **les jouets sont lavés, désinfectés et conditionnés**. Nous organisons une grande vente début novembre* » indique Françoise Sevenou.
La Croix Rouge assure également les **formations aux premiers secours, intervient dans les écoles et participe à la sécurité des manifestations locales** (fêtes, rencontres sportives, spectacles...). Lors de la **campagne de tests de dépistage Covid**, elle a été sollicitée par l'hôpital de Gisors pour gérer l'accueil et l'enregistrement des patients.
En plus de son emploi, **depuis plus de 25 ans, Françoise Sevenou consacre une grande part de son temps à la Croix Rouge**. « *C'est très prenant ! Alors, la retraite approchant, j'ai décidé de ne pas me représenter à l'issue de mon mandat. Mais je serai toujours disponible pour venir donner un coup de main !* » déclare-t-elle.

Plus d'infos : Facebook Vestiboutique Croix Rouge Étrépagny

Personnel communal
Des agents tout en argent et vermeil

Lors de sa dernière cérémonie des vœux au personnel de la mairie, Pierre Beaufils a fait part de l'estime et de la considération qu'il porte aux équipes municipales pour l'implication dont elles font preuve dans l'exercice de leur mission de service public. Il a souligné l'importance du travail de chacun pour le bon fonctionnement de la cité, quel que soit son domaine d'activité (administration, entretien de la voirie et des espaces verts, services techniques, personnels de cantine...).
Il a particulièrement remercié et mis à l'honneur 4 employées pour leur carrière : Nathalie Brochard et Estelle Imbert pour leurs 20 ans de service ont reçu la médaille d'honneur régionale, départementale et communale échelon argent. Catherine Morel et Martine Mourette ont été décorées toutes deux de la médaille d'honneur régionale, départementale et communale échelon vermeil pour 30 années de carrière !

De gauche à droite : Nathalie Brochard, Estelle Imbert, Catherine Morel et Martine Mourette ont reçu la Médaille d'Honneur Régionale, Départementale et Communale lors de la cérémonie des vœux au personnel, le 17 janvier 2020.

Sécurité
La mairie ne fait pas démarchage à domicile !

Vérifiez auprès de la mairie la validité de l'autorisation de démarchage commercial à domicile de la personne qui se présente

Restez prudents ! La pratique du démarchage commercial à domicile nécessite que la personne ait obtenu **une autorisation préalable de la mairie**, délivrée sur présentation d'un extrait K-Bis de l'entreprise en précisant l'objet du démarchage ainsi que les numéros de téléphone des démarcheurs et l'immatriculation des véhicules avec lesquels ils se déplacent.
Certaines personnes malveillantes peuvent se réclamer abusivement de la mairie ou présenter de fausses cartes.
La Ville tient un registre des personnes autorisées à prospecter : n'hésitez pas à téléphoner en mairie pour vérifier si l'entreprise qui se présente à vous y est bien inscrite !

Maisons fleuries
Merci aux jardiniers !

Les mesures sanitaires liées à l'épidémie de Covid-19 rendent impossible la tenue de l'habituelle cérémonie de remise des prix. La ville remercie néanmoins chaleureusement les habitants pour les agréables jardins et balcons fleuris offerts au regard des passants.

Audition des jeunes mineurs
La salle Mélanie : rassurer les très jeunes victimes

Le 20 février dernier, une Salle Mélanie a été inaugurée à la brigade de gendarmerie d'Étrépagny. Baptisées du nom de la première enfant à avoir bénéficié de ce dispositif, **les salles Mélanie sont spécialement dédiées à l'audition des jeunes mineurs** en tenant compte de la psychologie spécifique des enfants, avec des techniques d'audition et des moyens matériels adaptés. Elles ont pour objectif de mettre en confiance les très jeunes victimes et de libérer ainsi leur parole.

Plus une salle de jeux qu'une salle d'audition

Les conditions et l'environnement de l'audition sont primordiales au recueil du témoignage des jeunes victimes et un bureau traditionnel de gendarmerie n'est certainement pas l'endroit le plus adapté. **Dans une salle Mélanie, tout est fait pour les rassurer** : mini canapé, jouets, poupées, tapis de jeu... Le lieu ressemble plus à une salle de jeu qu'à une salle d'audition. Qu'on ne s'y trompe pas, rien n'est laissé au hasard ! **Les poupées et peluches permettent de mimer les violences subies** et leur déroulement ; **la table est transparente afin de pouvoir observer la gestuelle de l'enfant**, mine précieuse d'informations.

Préserver au maximum l'enfant

L'entretien se déroule en tête à tête avec **un enquêteur spécialement formé**. Une caméra filme le témoignage pour ne rien manquer de son déroulement.

Les images sont diffusées en direct dans une 2de salle séparée par une glace sans tain, depuis laquelle les enquêteurs peuvent suivre et commenter l'audition sans l'interrompre. Ils réalisent ensuite un fastidieux travail de retranscription. Tout doit être notifié : les paroles, les silences, les attitudes... Le but est de pouvoir y revenir en cours d'enquête ou que plusieurs personnes puissent prendre connaissance du témoignage du jeune enfant sans avoir à l'entendre une nouvelle fois. En effet, pour un enfant, raconter la scène c'est la revivre ; et donc revivre aussi le traumatisme.

Cette salle Mélanie, dépendant de la compagnie des Andelys, est **la 3e du département** avec celle d'Évreux et de Bernay. Les travaux nécessaires à sa réalisation ont été financés à 99% par la Ville d'Étrépagny.

Dépôts sauvages
L'amende passera de 135 € à 1 500 € !

Véritable fléau pour l'environnement et le cadre de vie, **les dépôts sauvages de déchets constituent également un danger pour la santé des habitants** (présence de déchets toxiques, d'amiante...).

En juillet dernier, Barbara Pompili, nouvelle ministre de la Transition écologique, a annoncé **la fin de l'impunité pour les pollueurs.** La meilleure dissuasion restant encore leur porte-monnaie, elle a signifié l'augmentation prochaine de l'amende pour dépôt sauvage. Celle-ci passera de 135 € à 1 500 € avec, en sus, immobilisation des véhicules.

Aller à la déchetterie, c'est plus simple, non ?

Horaires d'ouverture de la déchetterie
Du 1er octobre au 31 mars
Lundi : 13h30 à 16h45
Mardi : fermée
Mercredi : 9h à 11h45 et 13h30 à 16h45
Jeudi : 13h30 à 16h45
Vendredi : 9h à 11h45 et 13h30 à 16h45
Samedi : 9h à 11h45 et 13h30 à 16h45
La déchetterie est fermée le dimanche et les jours fériés

Jardin public
Utilisez les poubelles !

La Ville fait en sorte d'offrir aux habitants un lieu de promenade et de détente agréable à la population. Malheureusement, plusieurs personnes indélicates abandonnent leurs déchets de pique-nique sur les pelouses, au pied des arbres, gâchant ainsi de plaisir de tous. **Des poubelles sont mises à disposition des promeneurs** : les utiliser c'est non seulement **respecter les autres, mais aussi la nature** !

Démarches Administratives
France Services vous aide au quotidien

Besoin d'aide pour remplir un dossier CAF ou retraite ou comprendre un courrier administratif, rechercher un emploi sur Internet, **rédiger un courrier** ou une demande de délai pour le règlement d'une facture EDF... France Services (ex Maison de services au public) est **un lieu d'information sur les services publics** (EDF, Pôle Emploi, SNCF, CAF, CARSAT…) et de médiation qui **accompagne les habitants du canton (et au-delà) dans toutes leurs démarches du quotidien** :

- **Famille** : demande d'allocation, contacter la CAF ou caf.fr
- **Social/Santé** : remplir un dossier CMUC/ACS, créer un compte AMELI, contacter la CPAM...
- **Retraite** : faire le point sur sa carrière, aide au dossier de retraite, contacter la CARSAT, le RSI, la MSA...
- **Emploi** : aide à la gestion de l'Espace personnel pole-emploi.fr, aide à la rédaction d'un CV ou d'une lettre de motivation, aide à la recherche d'emploi...
- **Logement/Énergie** : aide à la demande d'un logement social, d'une aide financière, échéancier facture d'énergie
- **Déplacements** : information sur les transports en commun et à la demande
- **Accès au droit** : relation avec les professionnels du droit, demande d'aide juridictionnelle...
- **Demande personnelle** : télécharger des documents de la Préfecture, aide aux impôts, rédaction de courriers, impression de documents administratifs...

France Services, c'est aussi la **mise à disposition d'équipements bureautiques** pour effectuer ses démarches administratives (prestation temporairement restreinte par les mesures sanitaires liées à l'épidémie de Covid-19).

On peut aussi y rencontrer, lors de leurs permanences, **diverses associations d'aide aux familles, aux victimes, des huissiers, des avocats, des conciliateurs de justice**...

3 767
C'est le nombre de personnes qui ont sollicité France Services en 2019

France Services
Communauté de Communes du Vexin Normand
3 rue Maison de Vatimesnil – 27150 ETREPAGNY
Du lundi au vendredi de 9h à 12h30 et de 13h30 à 17h

Attention ! Pour cause de Covid-19, France Services reçoit uniquement sur rendez-vous : Tél. 02 32 27 41 87

Plus d'infos : cdc-vexin-normand.fr / rubrique Vivre ensemble

Réfection de l'église
Les entreprises sont sélectionnées

Le lancement des travaux de réfection du clocher de l'église, votés en conseil municipal, a été retardé par la crise de Covid-19 et le confinement qui s'en est suivi. Suite à l'appel d'offres lancé cet été, le choix des entreprises chargées des travaux a été arrêté le 24 août dernier : la rénovation va pouvoir débuter.

Rue du Chemin de Fer
Dossier en cours

Ce dossier qui fait partie des préoccupations premières de la mairie est actuellement aux mains des assurances : un contentieux est en cours pour permettre d'établir les responsabilités des différents intervenants et trouver une solution au problème. En attendant, **des travaux ont été réalisés début septembre** avec des interventions sur la chaussée, le renforcement du plateau et la réhabilitation de 11 tampons .

35€

C'est ce qu'il en coûtera au maître indélicat qui ne ramasse pas les déjections laissées par son chien sur la voie publique.

Relance économique

La Région aux côtés des entrepreneurs

80 entrepreneurs de Vernon, Gisors et Etrépagny étaient invités à échanger avec les représentants de la Région sur les moyens de la relance économique

En pleine réflexion sur les mesures à mettre en place pour soutenir les entreprises normandes, la Région Normandie a organisé toute une série de rencontres avec les acteurs économiques locaux. Pour le secteur Vernon-Gisors, cette rencontre s'est déroulée à Etrépagny, jeudi 10 septembre, en présence notamment de Sophie Gauguin, 1re vice-présidente de la Région en charge du développement économique et du soutien aux entreprises. Hervé Morin, président de Région, retenu aux obsèques d'Antoine Rufenacht, ancien maire du Havre, n'a pu être présent. Près de 80 entrepreneurs des Communautés de communes du Vexin Normand, des Andelys et de Seine Normandie Agglomération ont répondu à l'invitation (commerçants, artisans, TPE, PME et grands groupes).

Inaugurant la séance, **Frédéric Cailliet, maire d'Étrépagny, a rappelé la mise en place prochaine sur la ville d'une Opération de revitalisation du territoire** (lire ci-contre). Pour Alexandre Rassaërt, vice-président du Département et président de la CC du Vexin Normand, l'objectif est de parvenir à **développer des solidarités public-privé pour créer un éco-système local efficient**.

Mieux cerner les besoins des entreprises

Les dispositifs d'aides instaurés par la Région visent à compléter ceux mis en place par l'État dans le but de toucher un maximum d'entreprises, surtout les plus fragiles. De nouvelles aides seront décidées prochainement : ces échanges avec les entrepreneurs normands servent à mieux cerner les vrais besoins. Transformer en fonds propres les prêts garantis par l'État ou la Région, soutenir la dynamique normande à l'export, mutualiser facilement les compétences entre entreprises pour maintenir les emplois stratégiques, aider à la transition digitale... font partie de ceux déjà identifiés.

70 M€ mobilisés en 3 mois !

70 M€, c'est la somme consacrée au soutien de l'économie normande et des entreprises. Tous dispositifs confondus, 118 687 entreprises ont ainsi été accompagnées. **Sur le bassin de Vernon-Gisors**, **5 541 ont bénéficié du FNS* 1 pour un montant de 7,4 M€** et 26 du FNS 2 pour 84 900 €. 2 dossiers de Prêt Covid-19 ont été déposés pour 80 000 € et 3 dossiers de Prêt croissance TPE - Prêt Rebond pour 140 000 €. 13 TPE ont bénéficié de l'aide Impulsion Relance Normandie de 1 000 à 1 500 €.

Un prêt à taux zéro jusqu'à 30 000 €

En partenariat avec la Banque des territoires, la région a également mis en place **Impulsion Relance +** : un prêt à taux zéro à destination des associations, des artisans, commerçants, TPE, le secteur du tourisme, la filière équine, l'horticulture et la pêche.

Coup de pouce à une TPE sterpinacienne

Autre dispositif initié par la Région en partenariat avec l'État, Initiative-Eure et la Communauté de Communes du Vexin Normand, **Coup de Pouce est destiné à soutenir la création et la reprise de TPE de moins de 10 salariés**. Le 14 août dernier, lors de sa présentation par Anne-Laure Marteau, conseillère régionale, **Fabrice Le Bolloch, s'est ainsi vu remettre un « Coup de pouce » de 8 100 €** pour la création, à Étrépagny, de son entreprise SMI (Soudure Maintenance International).

ENTREPRISES, BESOIN D'AIDE ?
Contactez le 02 35 52 22 00
ou covid19-eco@adnormandie.fr

** FNS : Fonds National de solidarité*

Création d'entreprise

Un Guichet Unique pour se faire aider

Intégré au dispositif régional « *Ici je monte ma boîte* », le guichet Unique de la CC Vexin Normand offre aux porteurs d'un projet de création, d'installation ou de reprise d'entreprises, un lieu et un interlocuteur unique pour s'informer et se faire accompagner pendant les 3 premières années de leur activité.

Les permanences des conseillers ont lieu dans les locaux de l'association **l'Arche – Village d'entreprises, 12 rue Traversière à Gisors, chaque mardi de 14h à 17h.**

Un projet de création d'entreprise ?
Appelez le 0 800 082 196

Opération de revitalisation du territoire (ORT)

Une nouvelle dynamique pour le cœur de ville

Favoriser l'installation de commerces et dynamiser le centre ville sont au cœur des actions prévues par l'Opération de revitalisation du territoire

Renforcer l'attractivité de la ville : tel est le projet de la convention ORT (Opération de revitalisation du territoire) de la ville avec la Communauté de communes du Vexin Normand et l'État.

Créées par la loi Elan (Évolution du Logement, de l'Aménagement et du Numérique) du 23 novembre 2018, les Opérations de revitalisation du territoire se matérialisent par une palette d'outils au service d'un projet de territoire. Elles visent à **faciliter la rénovation du parc de logements et des locaux commerciaux et artisanaux** pour **créer un cadre de vie attractif,** propice au développement à long terme du territoire.

Rendre la ville encore plus attractive

La dynamique commerciale d'une ville influe sur des secteurs qui dépassent la seule activité économique. La fermeture de commerces de proximité entraîne l'**évasion de la clientèle vers des villes plus importantes** avec **perte de chiffre d'affaires** pour les commerces encore en place. À terme, les habitants sont tentés de quitter la ville pour une commune offrant plus de services : la valeur des logements, des fonds de commerce et des loyers baisse également, moins d'emplois.... **Au final, c'est toute la vie de la commune qui est impactée**.

En s'engageant dans cette Opération de revitalisation du territoire, les élus entendent **redynamiser le commerce** de centre-ville, **réhabiliter les logements vétustes** et les commerces vacants pour **inscrire Étrépagny dans une dynamique qui lui permettra d'envisager l'avenir sereinement**. Pour mieux cerner leurs attentes, ils ont rencontré une centaine d'acteurs économiques sterpinaciens. En projet : favoriser l'installation de **commerces de bouche** (poissonnerie, fruits et primeurs, fromagerie...) et **créer une halle municipale** ouverte le week-end pour la promotion de **produits locaux et de terroir**.

Les leviers d'actions de l'ORT

- Réaménagement des espaces publics facilité
- **Investissement locatif** à la rénovation
- Droit de préemption urbain renforcé
- **Droit de préemption** des locaux commerciaux
- Suspension possible, au cas par cas, des projets commerciaux périphériques
- Accès prioritaire aux **aides de l'Anah***
- Éligibilité au Denormandie dans l'ancien.

** Anah : Agence nationale de l'Habitat*

101

C'est le nombre d'entreprises, de commerçants et d'artisans sur le territoire d'Étrépagny.

La mairie échange avec les commerçants

À l'initiative de la municipalité, une rencontre entre élus et une cinquantaine de commerçants et entrepreneurs s'est déroulée mardi 6 octobre, salle Jacques Brel. Des échanges instructifs portant sur le stationnement, la sonorisation, l'animation, des bancs en hyper-centre, des outils de communication... ont été menés. L'association commerciale devrait aussi être relancée : 88 entreprises sur les 101 que compte la ville étant partantes.

L'éducation, la jeunesse et la citoyenneté

Parce qu'elle est une richesse et qu'elle représente l'avenir de la ville, la municipalité s'engage - avec le concours des enseignants - dans un programme fort en direction de la jeunesse.
Ce programme a pour objet d'éveiller leur esprit civique, de les associer à la réflexion sur certains projets communaux et de renforcer les liens entre les générations. Le projet de création d'un Conseil municipal des jeunes en fait partie.

Vacances apprenantes au collège Louis Anquetin

La découverte du hockey était au programme de la semaine de Vacances apprenantes organisée du 6 au 10 juillet

Organisé sous le label ministériel Vacances apprenantes et en partenariat avec le 1er degré, les équipes du collège Louis Anquetin ont proposé un stage d'école ouverte du 6 au 10 juillet dernier. 12 collèges sur les 55 que compte le département étaient parties prenantes du projet.
Un panel d'activités éducatives, sportives et culturelles totalement gratuites a ainsi été déployé au bénéfice d'une quarantaine d'écoliers et de collégiens volontaires, du CP à la 3ème. Même le repas de midi était offert par le collège !
Des modules pédagogiques en allemand, espagnol, anglais, la pratique du hockey et du baseball, des séances d'art plastique et un club cinéma étranger, sont venus agrémenter de façon ludique et pédagogique cette semaine pré buissonnière placée sous le sceau des cultures étrangères et de la bonne humeur.
Un grand merci aux enseignants impliqués, qui ont permis aux élèves de jouer les prolongations à l'issue d'une année bien particulière.

Les collégiens de Louis Anquetin vedettes de *Tous prêts pour la dictée*

Pour sa 2e année d'existence sur France 3, le 6 mai dernier, l'émission *Tous prêts pour la dictée* a **mis à l'honneur la communauté éducative et les élèves du collège Louis Anquetin** d'Étrépagny. **Confinement oblige, cette édition s'est déroulée par webcams interposées**. Une belle opportunité saisie par le Principal de l'établissement, Adrien Moncomble, après l'annulation du tournage prévu normalement en direct du collège.
Le texte, extrait du *Lion* de Joseph Kessel, était lu par l'acteur Edouard Baer. Tous les Français volontaires ont ainsi pu s'essayer à l'exercice en même temps que les élèves et quelques célébrités comme Bruno Solo ou encore Julie Zenatti.
Ophélie Peltier Moussel, professeure de lettres au collège, **a donné en direct du plateau de l'émission *La Maison Lumni* une correction claire** et pédagogique.

Cette belle expérience relayée par l'Éducation nationale et le Département de l'Eure, aura fait d'Étrépagny, le temps d'un programme, la capitale des belles lettres !

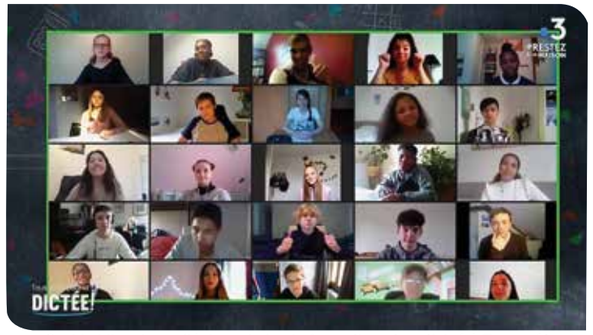

Covid oblige, les collégiens de Louis Anquetin ont participé à Tous prêts pour la dictée depuis leur lieu de confinement via une webcam (capture d'écran)

Une rentrée sous contrôle !

Déjà rodées par la rentrée post déconfinement (partielle dès le 18 mai, puis générale le 22 juin), les équipes d'entretien des locaux ont à nouveau tout mis en œuvre pour que la rentrée de septembre se passe dans les conditions de sécurité et d'hygiène les plus strictes : marquage au sol et fléchage ont pu être réalisés à temps grâce à la très grande réactivité de l'entreprise Euro Sport Plus ; désinfection, distanciation... toutes les mesures ont à nouveau été prises et un nettoyage effectué plusieurs fois par jour avec les produits adaptés.

Lors de la rentrée post-déconfinement, les classes et le restaurant scolaire avaient été réaménagés pour permettre le respect des distanciations.

Le protocole sanitaire décidé par le ministère de l'Éducation nationale a pu également être mis en place grâce, notamment, à la configuration des infrastructures des écoles maternelle et primaire : larges couloirs, point d'eau adapté…

Avant la rentrée, les élus se sont assurés que toutes les mesures avaient bien été prises.

Un Conseil municipal des jeunes en projet...

Le 6 octobre, le maire et plusieurs élus ont accueilli une classe de l'école primaire pour leur faire découvrir le fonctionnement d'une collectivité et répondre à leurs questions

Dès le mois de juin, plusieurs actions et projets en faveur de la jeunesse et de la citoyenneté ont d'ores et déjà été présentés aux équipes des établissements scolaires d'Etrépagny.

Éduquer à la vie civique

En lien avec les programmes scolaires, l'enseignement moral et civique et en vue de les former à la citoyenneté, **des visites de la mairie seront proposées aux écoliers et collégiens qui le souhaitent**. Ils auront ainsi l'occasion de découvrir le fonctionnement d'une collectivité locale et de passer un temps de rencontre avec monsieur le Maire. Une première rencontre s'est déroulée mardi 6 octobre avec une classe de l'école Georges Delamare.
Après une **visite des services administratifs** municipaux, les élèves se sont rendus en salle du Conseil municipal pour **une interview avec le premier magistrat de la ville.** *« Comment fait-on pour être élu ? », « Quel est le travail d'un maire ? », « Doit-on faire des études pour être maire ? », « Combien d'heures par jour travaille un maire ? »…*
D'une durée d'une heure, cette rencontre enrichissante pour les élus présents comme pour les élèves, se renouvellera tout au long de l'année avec d'autres classes de l'école primaire et du collège. **Les élections des délégués de classe pourront également être organisées en mairie**, avec urne et isoloirs.

Apprendre le Vivre ensemble

Les liens intergénérationnels constituent le fil conducteur de l'action municipale des 6 prochaines années avec, à la clé, des actions solidaires entre générations. Ainsi, au mois d'octobre, la Semaine Bleue (dédiée aux seniors) constituera la porte d'entrée d'**un ensemble de démarches solidaires entre les jeunes sterpinaciens et leurs aînés**. Elle initiera des moments de partage, de transmission de savoirs et inaugurera un projet plus vaste et de long terme de **développement de la culture du vivre ensemble**.

Un Conseil municipal des jeunes

Projet de fond, la création d'un conseil municipal des jeunes (CMJ) constitue d'ores et déjà un défi stimulant qui a suscité l'enthousiasme des enseignants. Au cours d'un mandat dont la durée reste à déterminer, les jeunes « élus » seront appelés à participer aux cérémonies commémoratives pour symboliser les liens entre histoire et mémoire, passé et avenir. **Le CMJ sera également invité à se prononcer sur des dossiers thématiques ambitieux** comme la transformation du jardin public en un espace convivial, ludique et pédagogique de rencontres intergénérationnelles.
À travers ce projet, les élus témoignent de la confiance qu'ils placent dans la jeunesse de la ville !

Erratum

Le document de présentation de la nouvelle équipe municipale paru en juillet dernier comportait un oubli dans la liste des élus composant la commission Activités économiques.
Merci de bien vouloir noter que Mme Nathalie DARTHY est membre de cette commission aux côtés de Frédéric CAILLIET, Johnny GAWIN, Philippe FERIN, Jenny FOULON, Matthieu BLANCKAERT, Denise DUPILLE, et Jim DHOEDT.
Nous présentons toutes nos excuses aux lecteurs ainsi qu'à Mme Darthy pour cet oubli.

Tribune de l'opposition

Souvenez-vous !

C'était il y a seulement un peu plus de 6 mois. Le dimanche 15 mars, avec la crise du Covid, un Sterpinacien sur deux décidait de ne pas aller voter pour choisir sa prochaine équipe municipale.

Quelques jours avant, dans la dernière ligne droite, le maire sortant – contrairement à ce qu'il avait dit – décidait de finalement soutenir officiellement la liste menée par son deuxième adjoint. Ainsi va la politique… même au niveau local. Hélas.

Quoi qu'il en soit, les 5 élus de notre liste « Etrépagny 2020, une nouvelle dynamique ! » siègent depuis lors au conseil municipal et dans les différentes commissions. Ils ont la possibilité de faire connaître leur point de vue sur un sujet spécifique mais ils demeurent en position minoritaire à l'issue des votes.

Pour illustration, nous nous sommes fermement opposés à la création de trois postes d'adjoints supplémentaires (8 au lieu de 5) . Etrépagny est une petite ville, la nécessité et l'utilité de ces postes n'est pas prouvée. Elle ne fera qu'augmenter les dépenses pour les élus (+40%) au détriment de dépenses plus utiles pour la collectivité. Soulignons le : cette augmentation n'est pas compensée par des subventions étatiques. Elle pèse en totalité sur le contribuable sterpinacien.

De plus, les effets de la crise économique risquent d'être dévastateurs pour les prochaines années. A ce jour, nous ne savons pas si l'État sera dans la capacité d'abonder le budget communal afin de maintenir la même qualité aux services publics. Aussi, chaque dépense doit être étudiée avec minutie.

Mais la gestion de la commune ne s'arrête pas aux portes du conseil municipal. Elle se prolonge notamment au sein du conseil communautaire du Vexin Normand. Compte tenu du mode de scrutin, nous disposons d'un seul élu (Jim Dhoëdt) au sein de la com-com. Qu'à cela ne tienne ! Il a décidé de siéger dans la totalité des 12 commissions permanentes ainsi que dans d'autres instances.

C'est au conseil communautaire, par exemple, que les modalités de l'extension de la zone d'activités de la Porte Rouge à Etrépagny ont été décidées fin septembre. L'avenir d'Etrépagny se joue à la com-com.

Pour conclure, nous serons donc des élus assidus au conseil municipal et à l'écoute des Sterpinaciens pour défendre leurs intérêts sur la commune mais aussi sur le territoire de la com-com (entreprises, urbanisme, politiques sociales et de santé…) afin de remplir la mission qui nous a été confiée jusqu'en 2026.

Vous pouvez nous joindre au 07 88 33 46 58.

Bon courage dans cette période inquiétante pour vous et vos proches..

Les conseillers municipaux (de gauche à droite) :
Benoît Langler, Nathalie Darthy, Jim Dhoëdt, Dorothée Noailletas, Sébastien Frémor.

100% Made in Etrépagny

SudWest : la marque de vélos électriques 100% sterpinacienne

À la tête de l'entreprise Normandie Structures basée sur la ZI de la Porte Rouge, la famille Dupressoir s'est lancée, à l'automne 2019, dans une nouvelle aventure, ajoutant à leur activité actuelle la vente de vélos électriques.
C'est Bryan, l'un des fils de la famille, qui s'occupe plus particulièrement de relever ce nouveau défi.

Bryan Dupressoir présente dans son show-room les différents modèles de la gamme SudWest

« *De nombreuses personnes souffrent de problèmes de genoux, de hanches ou sont porteuses de prothèses qui entravent parfois leur mobilité, notamment lors d'une pratique sportive. Dans notre entourage, nous étions sensibilisés à la question.* ***Grâce à l'assistance qu'il apporte en cas d'effort physique intense, le vélo électrique se révèle une aide précieuse****, y compris pour les personnes jeunes et en pleine forme : on avale sans peine kilomètres et côtes tout en faisant de l'exercice !* » explique Bryan Dupressoir.

Une sélection drastique

C'est au cours d'un voyage en Chine dans le cadre de leur activité première que l'idée de proposer à la vente des vélos électriques de qualité à prix abordable leur est venue.
« *L'année suivante nous sommes retournés en Chine et* ***avons visité une vingtaine d'usines de vélos*** *pour trouver celle qui proposait des produits répondant à nos critères de sélection :* ***des vélos bien finis avec des matériaux et des équipements de qualité*** » poursuit le jeune dirigeant.

Aujourd'hui, la presque totalité des vélos - électriques ou non - sont fabriqués à l'étranger, en Chine, en Inde ou au Japon. Même les vélos assemblés en France, le sont avec des composants importés du marché asiatique.
« *Les vélos SudWest n'échappent pas à la règle, mais* ***nous concevons nos propres modèles en choisissant leurs caractéristiques, les matériaux, les équipements****... En Chine, même les anciens modèles traditionnels sont équipés d'un kit d'électrification. C'est un produit que nous allons également proposer prochainement pour* ***permettre aux personnes qui souhaitent conserver leur vélo classique de le transformer facilement et à moindre coût en vélo électrique*** » précise Bryan Dupressoir.

Une gamme bientôt élargie

Pour démarrer, SudWest a concentré son offre sur des modèles d'entrée de gamme à moins de 1 000 €. **La marque entend l'étoffer bientôt de modèles milieu et haut de gamme**, toujours à des tarifs serrés. Elle propose aussi un VTT carbone ultra léger (11,2 kg) équipé de composants Shimano haut de gamme bien en-deçà des prix généralement pratiqués.
« ***Tous les modèles présentés dans notre show-room sont en stock et garantis 2 ans****. Nos clients peuvent les tester sur route pour se familiariser à la conduite et repartir avec, immédiatement, s'ils le souhaitent* » ajoute-t-il.
SudWest compte sur les réseaux sociaux et le bouche à oreille pour accroître sa notoriété dans la région. Un objectif déjà en très bonne voie puisque certaines personnes n'hésitent pas à effectuer plus d'une heure de route pour essayer et acheter leurs vélos !

Show-room & boutique SUDWEST
ZI de la Porte Rouge
Chemin de la Porte Rouge
27150 Étrépagny
E-Mail : contact@sudwest.fr
Plus d'infos sur sudwest.fr

Une publication de la ville d'Etrépagny - **Octobre 2020**

ÉTRÉPAGNY Notre ville

www.etrepagny.fr

HOMMAGES...

Ces douze derniers mois n'auront pas épargné notre ville emportant plusieurs de ses figures locales.

Des hommes et des femmes qui, toute leur vie, ont œuvré et se sont investis dans diverses actions, pour leur ville et pour ses habitants, sans compter leur temps ni leur énergie.

Par ce feuillet, la municipalité souhaite rendre hommage à leur engagement.

René Prudhomme, ex adjoint au maire

Enfant de la ville, né à Étrépagny, René Prudhomme nous a quitté le 13 septembre 2020.

Très impliqué pour la ville, René Prudhomme est devenu conseiller municipal en 1971 auprès de M. Canu, puis 1er adjoint de Pierre Beaufils de 1983 à 1989.

Il aura beaucoup œuvré, avec une grande disponibilité, pour la population et les associations sterpinaciennes.

Avec Pierre Beaufils, il a fédéré une grande et dynamique Union Commerciale à Étrépagny.

Il aura été aussi un véritable moteur de l'organisation des fêtes de la ville notamment avec le comité des fêtes, chaque quartier confectionnant alors ses propres chars.

Il aura été également avec Mme Legras du Collège, un artisan et un animateur exceptionnel lorsque Pierre Beaufils a proposé la création du comité de jumelage avec la ville de Trim en Irlande.

1er adjoint de Pierre Beaufils, René Prudhomme s'est impliqué pour la commune et ses habitants

Comme l'a rappelé Pierre Beaufils, « *René Prudhomme a été un des pionniers de l'aventure du jumelage* » et d'ajouter : « *Il consacrait beaucoup de temps à la chose publique, pour rendre service à la collectivité et essayer de rendre plus facile la vie quotidienne des concitoyens* ».

M. Deparois, engagé dans le comité des fêtes

Didier Deparois a fait partie de ceux qui ont écrit l'histoire de l'association.

« Tintin », comme il était surnommé, a marqué tous les membres du comité des fêtes par sa bonne humeur, son dévouement et son humour.

Un homme présent depuis de nombreuses années au comité.

Un bénévole présent sur tous les fronts de la cavalcade, avec sa voiture qui clôturait la marche, au barbecue de la Foire à tout, en passant pas les soirées à thème.

Tous les présidents et les équipes successives du comité des fêtes qui l'ont connu lui souhaitent de trouver le bonheur dans l'autre monde.

Matthieu Langlois
Président du comité des fêtes

Didier Deparois a marqué par sa bonne humeur et son dévouement

Vincent Bacquet, inoubliable professeur

Décédé à 47 ans, Vincent Bacquet aura marqué de son empreinte les nombreux élèves de l'école Georges Delamare où il enseignait, mais aussi la vie associative d'Étrépagny dans laquelle il s'était largement investi. Arrivé à Étrépagny en 1999 (sa 1re nomination comme professeur des écoles), il y est revenu définitivement après un bref passage d'une année scolaire à Gamaches. « *Vincent était passionné par son métier et heureux de l'accomplir. Ses comptes rendus d'inspection font tous état d'un climat de classe détendu et chaleureux. Il voulait le meilleur pour ses élèves et essayait d'être innovant* » témoignent ses parents.

De fait, enseignement numérique, classe de neige, projet vélo, club théâtre, natation... ses élèves ont bénéficié d'une éducation largement ouverte sur l'extérieur et la découverte. C'est dans cette dernière discipline que Vincent Bacquet s'est également illustré, au sein de **l'USE Natation**. Arrivé tardivement à la compétition, il s'est passionné pour ce sport et y a progressé au point d'être **sélectionné 3 fois aux championnats de France et 1 fois aux championnats d'Europe*** à Londres.

Par ailleurs secouriste, l'une de ses plus grandes fiertés aura été d'avoir permis, en 2013, à l'une de ses élèves, Florence - alors âgée de 11 ans - de sauver un voisin en appliquant les gestes de premiers secours qu'il leur avait enseignés en classe.

**Championnats des maîtres réservés aux maîtres nageurs et équivalents*

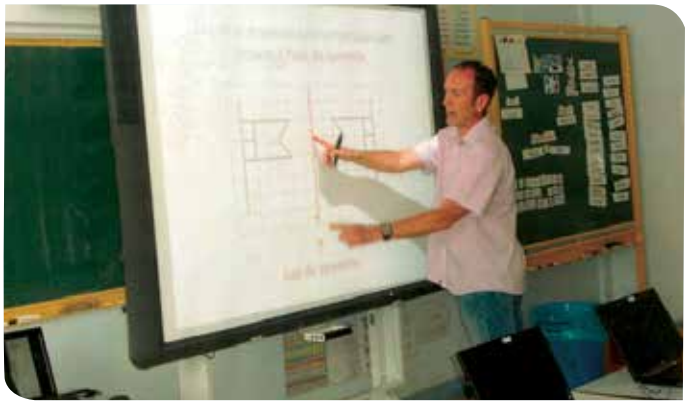

Josette Turin-Boissel : employée au grand cœur

Décédée le 20 avril dernier, Josette Boissel était un visage bien connu des habitants d'Étrépagny.

Entrée au service de la mairie en 1967 comme agent administratif, elle s'est occupée tour à tour, jusqu'à son départ en retraite en 2007, de l'État civil, de l'urbanisme, des élections et des services aux étrangers.

« *Ses compétences professionnelles, son ouverture aux autres, son caractère chaleureux et son grand cœur la faisait apprécier de tous ses collègues et des familles sterpinaciennes dont elle connaissait les membres par leur noms et prénoms sur plusieurs générations !* » comme l'a déclaré le maire Pierre Beaufils, encore en fonction à cette date.

Ses nombreuses qualités humaines l'ont poussée aussi à s'investir au sein de l'association Saint-Vincent de Paul.

Christine Revelut, institutrice bienveillante

Arrivée à l'école maternelle d'étrépagny à la rentrée de septembre 2006, Christine Revelut s'est intégrée très rapidement à l'équipe éducative, montant de nombreux de projets. D'un très grand professionnalisme, elle était en permanence à l'écoute des élèves, disponible, dynamique et dotée d'un fort caractère : elle savait ce qu'elle voulait ; cela faisait sa force.

Il y a 3 ans, l'annonce de sa maladie a été un choc pour toute l'équipe.

C'est pourtant elle qui remontait le moral de son entourage. Elle a continué à travailler jusqu'au bout et s'est battue avec un courage exceptionnel, nous réconfortant jusqu'à la fin.

Grande dame avec une générosité de cœur, Christine nous a quitté à la veille de ses 57 ans. Elle laisse le souvenir d'une personne d'une grande humanité et gentillesse, bienveillante à l'égard des enfants et des adultes qui l'entouraient.

L'équipe de l'école maternelle